EXPOSICIÓN "LOS JUEGOS DE LOS PUEBLOS INDÍGENAS DE BRASIL"

UNIVERSIDADES PARTICIPANTES

Universidad Politécnica de Madrid

Universidade de Campinas (UNICAMP).

GRUPO INVESTIGADOR

Dr. Manuel Hernández Vázquez.
Universidad Politécnica de Madrid.

Dra. María Beatriz Ferreira.
Universidad de Campinas (Brasil).

Dra. Vera Regina Toledo Camargo.
Universidad de Campinas (Brasil).

Dª Diana Ruiz Vicente.
Universidad Politécnica de Madrid.

COLABORADORES

Dra. Alicia Sánchez Gómez.
Universidad Politécnica de Madrid.

Dª Consolación Arroyo Parra.
Antropología UNED.

Dª Roberta Tojal.
Universidad de Campinas (Brasil)

EL ORIGEN DE LA HUMANIDAD

Hace 230 mill de años los continentes estaban unidos formando un bloque compacto llamado 'Pangea'.

En esa época surgieron los dinosaurios y reptiles los cuales han dejado también su huella en Brasil (tittanosauro, espinosauro…). Estos animales vivieron en la tierra más de 160 mill de años, hasta el momento en que desaparecieron a causa de una catástrofe natural aún no confirmada (se piensa que pudo ser un meteorito).

Posteriormente, estos animales fueron sustituidos por mamíferos de sangre caliente. Siendo hace 70 mill de años cuando surgen los primates, de los que derivan los macacos y el hombre. Según la teoría de la evolución de Darwin, han sobrevivido y se han desarrollado aquellas especies que mejor han sabido adaptarse al entorno y a las condiciones de vida.

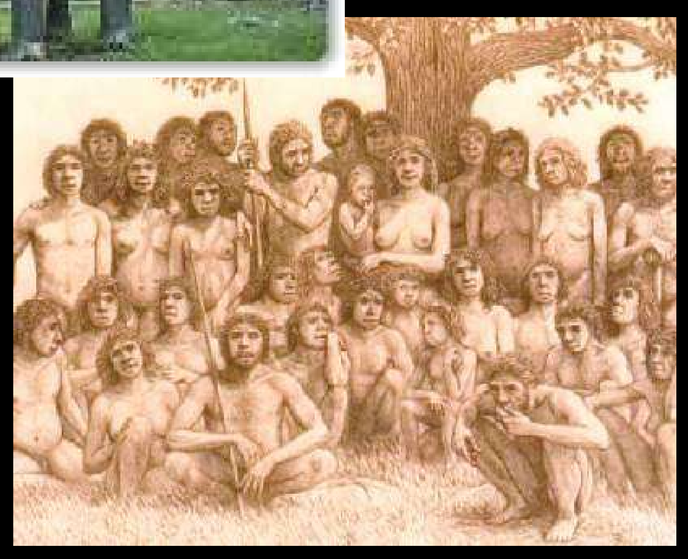

El continente africano se presenta como la cuna de la humanidad, pues allí aparecen los primeros homínidos. Los restos más antiguos datan de 4.4 mill de años y pertenecen a la especie Australophitecus Ramidus (los cuales aún se desplazaban de árbol en árbol). Posteriormente, con el desarrollo de la bipedia aparecen los Australophitecus Afarensis. Hace 2 mill de años surge el Home Habilis, de mayor estatura y que ya fabricaba instrumentos. En torno a 1,6 mill de años la humanidad da un nuevo paso y surge el Homo Erectus, protagonista de leves migraciones a China, India e Indonesia.

Como consecuencia del cambio climático que tuvo lugar en la tierra, la región norte del planeta quedó cubierta de hielo por un largo periodo. Ante esta situación los homínidos tuvieron que adaptarse a esas condiciones y empezaron a vivir en cavernas y a hacer abrigos de piel para protegerse del frío. Hace 300 mil años encontraremos en Europa otra nueva especie, el Homo Sapiens Arcaico, representado por el hombre de Atapuerca (nombre debido a la zona de España donde se encontraron los restos). Posteriormente aparece una nueva especie Homo Neanderthal, los cuales ya mostraban un interés sobre los muertos (se han encontrado diversos enterramientos y restos de rituales funerarios).

Nuestro antepasado directo aparecerá hace 100 mil años también en África. Posteriormente llegarán a Europa y convivirán con los Neanderthales, llegando a tener descendencia común, siendo el hombre moderno el que sobrevivió ante la extinción de la especie neanderthal.

PUEBLOS Y CULTURAS

Fue en su propia fragilidad donde el hombre encontró su fuerza. En los orígenes de la humanidad el hombre no presentaba ninguna ventaja competitiva en relación con otros animales. Para sobrevivir empezó a fabricar herramientas y armas con materia prima como la piedra, fibra vegetal... De este modo, el hombre fue dominando poco a poco la naturaleza y encontrando una forma más eficaz de sobrevivir. Al mismo tiempo que creaba nuevos objetos y usaba sus manos en ese proceso, su cerebro aumentaba de tamaño, volviéndose a su vez más inteligente y más ágil.

De este mismo modo, los seres humanos fueron organizándose en grupos, por lo que presentaban claras ventajas competitivas con respecto a otros animales. Los hombres realizaban tareas que exigían la fuerza física, como la caza y la defensa contra los animales, mientras que las mujeres se dedicaban al cuidado del grupo y asumían tareas domésticas. El grupo se regía por unas normas que pretendían evitar la acumulación de bienes y las diferencias entre los miembros del grupo.

Matis

Xikrin

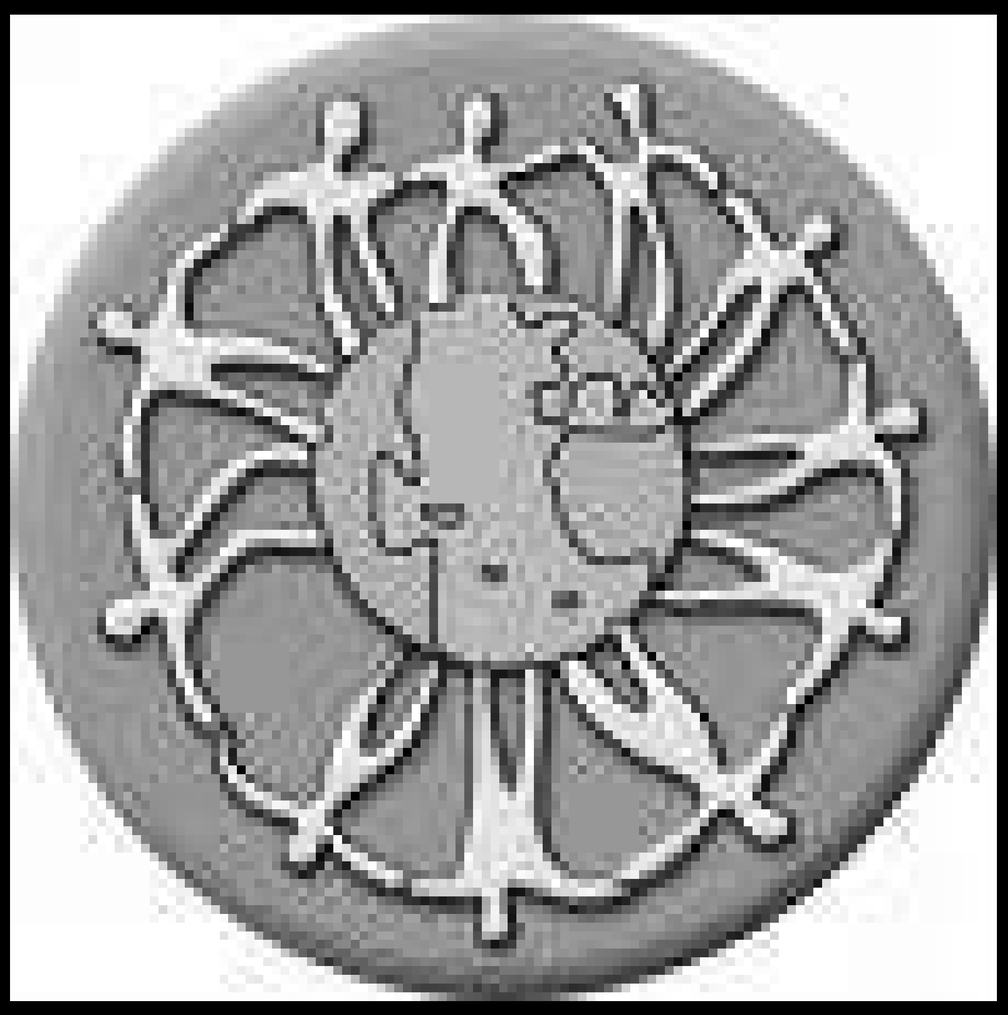

En este entorno los grupos humanos fueron produciendo y desarrollando el lenguaje, ideas, normas, instituciones, herramientas… Lo aprendido se transmite de generación en generación y cada nuevo elemente se apoya en lo aprendido anteriormente. Destacamos en esta línea el descubrimiento realizado por los pueblos de la región amazónica de Brasil, al transformar la mandioca brava (que es venenosa) en alimento; tal vez único caso en el mundo en el que una planta venenosa se convierte en alimento.

La cultura, de creación exclusivamente humana, no es estática, sino que está en continuo movimiento. Está en estrecha relación con los descubrimientos realizados y responden de una forma más o menos eficaz al medio ambiente, a las experiencias acumuladas y a las necesidades materiales y espirituales de sus miembros.

EL POBLAMIENTO DE AMÉRICA

Actualmente no existe consenso acerca de cómo y cuándo llegaron los primeros humanos a América. Algunas teorías sostienen que fue hace 12 mil años, mientras que otros investigadores defienden que fue más bien hace 48 mil años (Niéde Guidon y el equipo de investigación de Sao Raimundo Nonato en Piauí).

Con respecto a la ruta de llegada, la mayoría asegura que el principal camino habría sido el estrecho de Bering, que en esa época estaría congelado, formando un gran puente. Si esa fue la principal vía de acceso, con toda certeza debe haber habido varias migraciones, algunas bastante antiguas. Otra posible vía de acceso pudo haber sido a través del océano Pacífico, navegando de isla en isla.

Las investigaciones llevadas a cabo por Walter Neves en Brasil hallaron los restos óseos de una mujer, bautizada con el nombre de ‘Luzia’. Estos restos datan de 12 mil años y fueron encontrados en Lagoa Santa, Minas Gerais. Muestran que estas poblaciones tenían rasgos negroides y no mongoles, aproximándose más a las poblaciones de África o del Pacífico sur, que a las asiáticas y nativas americanas.

Este hallazgo demuestra que probablemente tuvieron lugar migraciones anteriores a las realizadas por las poblaciones mongoles. Pero… ¿grupos humanos semejantes a Luzia fueron sustituidos por poblaciones semejantes a los indios actuales o simplemente fueron asimilados?...

La falta de consenso demuestra que aún queda mucho por descubrir e investigar y que claramente no fueron los españoles, ni los portugueses quienes descubrieron estas tierras.

HORTICULTORES, AGRICULTORES Y CERAMISTAS

Podemos dividir la historia de América en tres periodos:

Periodo arcaico: Se inicia con la llegada de los primeros pobladores (paleoindios), hace casi 48 mil años y termina aproximadamente hace 5 mil años con la entrada de nuevas olas migratorias.

Periodo antiguo: Comienza hace 5 mil años con la llegada de las olas migratorias mongoles y asiáticas y finaliza en el año 1492 de nuestra era.

Periodo de pos-conquista: Parte del año 1492 y continúa hasta nuestros días.

En el periodo arcaico, los grupos humanos eran nómadas y recolectores, fabricaban herramientas en piedra lacada y se refugiaban en cavernas, debido al clima frío que caracterizó esta época. Destacan las primeras manifestaciones en pinturas rupestres y el papel del fuego, usado tanto para combatir el frío, como para ahuyentar a animales salvajes.

Ya en el periodo antiguo conviven grupos de diferentes características, horticultores, agricultores, ceramistas y sociedades muy complejas capaces de crear en un futuro los grandes imperios.

El paso de la recolección a la agricultura, ha recibido el nombre de 'Revolución Verde', pues no sólo alteró los hábitos alimentarios, sino también la vida social y religiosa de los pueblos. De este modo, las fiestas pasaron a ser reguladas por las épocas de recolección. El almacenamiento y conservación de los productos exigirá el desarrollo de nuevas técnicas. Las tareas de preparación de la tierra para las plantaciones (tala en zonas forestales) fue tarea de hombres, mientras que las tareas de plantación y recolección fue tarea de las mujeres. De este modo, la tierra y los productos agrícolas comenzaron a formar parte del imaginario de muchos pueblos.

La necesidad de almacenamiento y preparación de los alimentos propició el desarrollo de una nueva técnica: la cerámica. Esta técnica se desarrolla no sólo para elementos utilitarios, sino también para elementos decorativos y rituales. La región del Amazonas fue un importante centro difusor de esta nueva tecnología; destacan las grandes culturas ceramistas de Marajó y Santarém.

DE LAS PRIMERAS CULTURAS URBANAS A LOS GRANDES IMPERIOS

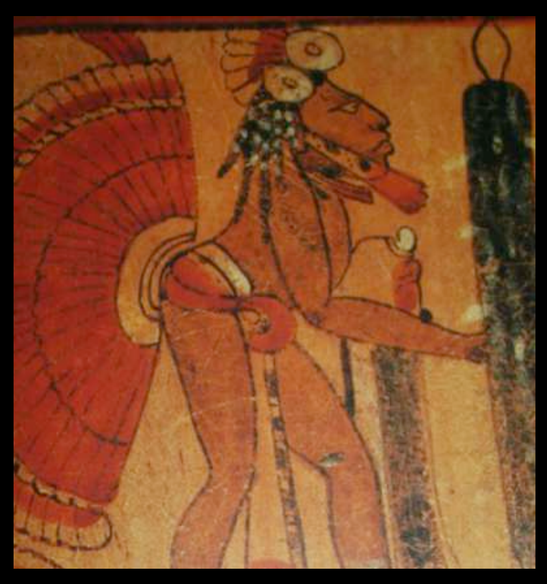

La primera cultura importante pre-colombina del continente americano floreció en la actual zona de Perú, sobre el 1.000 a.c: Cultura CHAVIN. Su nombre deriva de un inmenso templo construído en Huántar. Existía una clara división social, lo que exigía una agricultura bastante desarrollada. Además del maíz, se cultivaban también otras plantas como el aguacate y la calabaza.

Más o menos por la misma época, sobre el 1.500 a.c, tenía lugar un proceso semejante en América Central con la cultura OLMECA, que surgió a lo largo del Golfo de México. Los Olmecas estaban organizados en una sociedad bastante compleja y no igualataria.

De este modo, en estas regiones comenzó a desarrollarse la vida urbana mucho antes de que aparecieran los grandes imperios de los pueblos aztecas e incas. Destacando así otras culturas como la NAZCA, en la costa sur de Perú (200 a 600 d.c); Imperio TIAHUANACO, junto al lago Titicaca, en los altiplanos de Bolivia; Reino CHIMU (1.200 a 1.400 d.c), más importante ciudad pre-incana de la costa peruana; TEOTIHUACÁN, ciudad de los dioses, situada en el valle de México, centro de un importante imperio (400 a 600 d.c).

La vida urbana favoreció el desarrollo tecnológico, pues era necesario encontrar nuevas soluciones para los desafíos consecuentes del crecimiento poblacional: canales de agua, terrazas para evitar la erosión, parte del excedente se comercializaba en ferias y otra parte se almacenaba… Destaca la construcción de grandes obras, como templos, fortalezas, palacios y calles.

El poder político estaba en manos de una clase dirigente formada por una burocracia gubernamental, por el clero y por los miembros del clan del emperador. Había también un ejército que recibía una remuneración por servir a las clases dirigentes tanto en épocas de guerras, como de paz.

Como en Egipto, el emperador era considerado hijo de Dios, lo que aumentaba su poder y autoridad.

La sociedad se organizó en forma de Estado. El poder jurídico, el económico y el religioso eran ejercidos según los intereses del emperador y la clase dirigente.

LAS CONQUISTAS MARÍTIMAS: LAS INVASIONES EUROPEAS

'Nosso sofimiento começou com o primeiro navio que chegou ao Brasil'. **Wayrotsu, nacao Xavante.**

Los pueblos escandinavos llegaron al continente americano quinientos años antes que Cristóbal Colón. Desembarcaron en las tierras que hoy pertenecen a Canadá, donde posiblemente entraron en contacto con los nativos que vivían allí. Hay pocos vestigios de esa visita, por lo que no debe haber afectado la vida de aquellos pueblos.

Un nuevo contacto entre europeos y americanos tuvo lugar algunos siglos después. Los pueblos que llegaron (portugueses, españoles y después ingleses, franceses y holandeses) marcaron para siempre a los que allí vivían.

Los europeos del siglo XV estaban viviendo una revolución económica: Ésta no giraba ya tanto en torno a la agricultura, como al comercio y a una incipiente manufactura. Así los contactos comerciales y la compra y venta de mercancías comienzan a adquirir gran importancia.

El reino de Portugal se orientó hacia el mar. Dos grandes expediciones fueron iniciadas hacia Oriente: Vasco de Gama (1.497) y Pedro Álvarez Cabral (1.500). Éste último partió con órdenes del rey Don Manuel para ocupar oficialmente nuevas tierras que quedaban al oeste, antes de que los españoles llegasen. Como el objetivo del viaje era militar, Cabral estuvo poco tiempo en estas tierras, sin llegar a saber qué riquezas poseían.

La Iglesia apoyó todas estas expediciones, ya que de este modo podía difundir el Evangelio. Por ello, la religión se convirtió en la gran aliada de los conquistadores. Era una nueva cruzada, no ya contra los árabes, sino contra los pueblos considerados 'paganos' y 'salvajes'.

España también se lanzó en busca de una camino hacia las Indias. En lugar de continuar costeando África, como los portugueses, Cristóbal Colón partió hacia Occidente descubriendo América en 1.492. Este descubrimiento resultó ser una disputa internacional entre españoles y portugueses, la cual se resolvió con el Tratado de Tordesillas (1.494): El mundo quedó dividido entre españoles y portugueses.

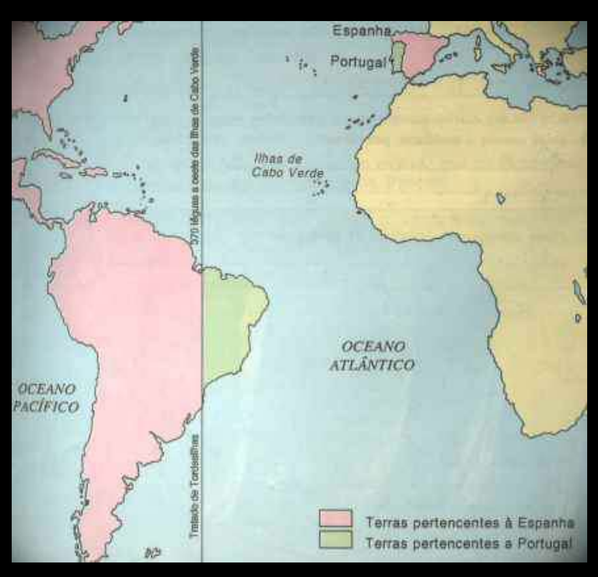

Por este motivo, los portugueses pudieron conquistar esas tierras, como si fuesen sus legítimos propietarios.

LA MASACRE DE LOS PUEBLOS DEL LITORAL BRASILEÑO

Es bastante difícil calcular la población que habitaba en Brasil en la época de la invasión europea. Eran muy numerosos, tanto que los europeos no se cansaban de admirar la cantidad de aldeas encontradas a ambos lados del río (Amazonas). Se calcula que en el Amazonas vivían 2 mill de individuos y un millón y medio en el resto del continente, por lo que en total había en torno a 3 mill y medio de habitantes.

Con la llegada de los conquistadores se produjo una reducción en el número de habitantes. Murieron a causa de guerras, enfermedades traídas en primer lugar por los europeos y después por los esclavos traídos de África para trabajar en la industria del azúcar (sarampión, fiebre amarilla…). El genocidio practicado a los pueblos indígenas ha sido uno de los mayores crímenes de la humanidad, aunque en este lado del Atlántico dicho hecho haya sido más o menos divulgado. De 3,5 mill de indios, actualmente sólo quedan 500 mil aproximadamente, esparcidos en pequeños grupos por el territorio brasileño.

En esta época se producen continuas guerras contra los indígenas para ocupar sus territorios, capturarlos y venderlos como esclavos. De hecho, había gente especializada en capturar a los indios, como eran los bandeirantes.

La actitud de los jesuítas y de otras órdenes religiosas fue bastante dudosa en relación a la cuestión indígena. Por una parte se posicionaron en contra de la esclavitud indígena, pero por otro lado los destinaron a las aldeas cristianas donde, no los convertían en esclavos, pero sí los obligaban a renunciar a sus creencias y tradiciones, a través de la catequesis; era prácticamente otro tipo de esclavitud. Los indígenas que habitaban en estas aldeas perdían sus tradiciones y eran asimilados a la sociedad colonial, convirtiéndose en muchas ocasiones en auténticos aliados de los portugueses, no sólo en la represión de los esclavos negros, sino también contra las naciones indígenas enemigas. De este modo, comienza a tener lugar también un claro mestizaje entre las diversas culturas que allí habitaban, europeos, indígenas y negros.

BANDEIRANTES: CAZADORES DE INDIOS.

LAS REDUCCIONES DEL PARAGUAY

A finales del siglo XVI Sao Paulo era una pequeña villa que albergaba a 120 individuos. Las expediciones, que recibieron el nombre de Bandeiras (caza de esclavos), se convirtió más tarde en un negocio muy rentable. A partir de 1.580 y de forma sistemática el valle de Paraíba, el sur de Minas y Paranapanema fueron devastados.

Las misiones o reducciones jesuítas, surgieron en el año 1.610 por iniciativa de los jesuítas españoles en la provincia de Paraguay, pretendían orientar a los indígenas a su manera y protegerlos contra la esclavitud. El lugar escogido fue la provincia de Guairá, en el actual estado de Paraná y Mato Grosso del sur. En poco tiempo la población fue aumentando y en 1.620 ya había casi 30 mil indios viviendo en esas misiones.

Los Guaraní se sometieron a las estructuras de las misiones para protegerse del comercio esclavista. En esta comunidad los hombres eran hábiles trabajadores y las mujeres se mostraban dóciles, convirtiéndose así mismas casi en esclavas domésticas y concubinas. Este fue el origen de una población mestiza muy fuerte en Sao Paulo, la cual hablaba una lengua llamada Tupi paulista (que se mantuvo hasta el siglo XVIII, cuando los idiomas indígenas fueron prohibidos por el rey de Portugal).

Los primeros ataques a las reducciones de Guairá fueron realizados por las Bandeiras guiadas por Manoel Preto, que en 1.623 dejaron Sao Paolo prácticamente despoblada de hombres, capturando a 3 mil personas para llevarlos a las haciendas de plantaciones. A continuación, en 1.628 las reducciones de Guairá fueron arrasadas y convertidas en cenizas y los padres jesuítas fueron encarcelados con los indios. Otros huían hacia otras regiones, como Tape o el actual Río Grande del sur, pero los bandeirantes llegaron a estos lugares igualmente, capturando a 1.500 guaraníes y llevándolos prisioneros a Sao Paolo.

El papa condenó por estas acciones a los paulistas y paraguayos excomulgándolos. La reacción de los paulistas no se hizo esperar y expulsaron a los jesuítas de la villa. En 1.653 se les permitió volver a condición de no continuar con el apoyo a los indígenas. Los jesuítas españoles de Guairá, acompañados de 10 mil guaraníes, descendieron el río Paraná y fundaron en la región de Tape (a lo largo del río Uruguay) cerca de 30 reducciones.

Para los guaraníes las reducciones se convirtieron en un espacio de libertad y un lugar donde poder 'ser guaraní'. A pesar de las prohibiciones de antiguas prácticas como la poligamia, la vivienda colectiva, las excursiones por la selva... los guaraníes comenzaron a agruparse en las misiones (sobre todo cuando éstas estaban en la fase empresarial, construcción de grandes iglesias, oficinas, aldeas, plantaciones…). De este modo se hicieron más fuertes y organizados, desarrollando un sentimiento de auto-estima que se manifestó de forma clara en las guerras guaraníticas, llegándose a la constitución de un ejército guaraní. Con el tiempo, estos luchadores se convirtieron en 'Guerreros del rey de España', no sólo en la defensa de sus fronteras contra los portugueses, sino también contra otras naciones indígenas rebeldes. En 1.757 existían 32 reducciones, con una población de 100 mil habitantes; de hecho algunas veces ha recibido el nombre de 'Imperio' o 'República' jesuíta.

Ante esta situación y tras sucesivas derrotas, los bandeirantes fueron disminuyendo sus actividades de aprisionamiento e intensificaron las expediciones en busca de oro que había sido descubierto en la región de Minas, a finales del siglo XVII.

LA SITUACIÓN ACTUAL: LA SOCIEDAD BRASILEÑA Y LA CUESTIÓN INDÍGENA.

'Chegou a um ponto que nós, os índios, devemos tomar a rédea do governo indígena. Ou nós avancamos ou nos entregamos ao branco'. **Marcal Tupa-i, Guarani.**

A pesar del largo proceso de destrucción y marginación sufrido, los pueblos indígenas aún están vivos y han retomado sus organizaciones y tradiciones. En 1974 comenzaron a realizar asambleas de líderes indígenas y fue ese el momento en que empezó a retomarse la organización indígena de Brasil. La iglesia, que durante mucho tiempo ayudó al estado a destruir esos pueblos, está colaborando con ellos en el proceso de lucha y resistencia.

A lo largo de estos años, se han realizado centenares de asambleas y encuentros en todos los puntos del país, lo que ha incentivado la creación de organizaciones regionales y nacionales. Así, en 1980 se creó la Unión de Naciones Indígenas (UNI) con el objetivo de articular a todos los pueblos indígenas del país. Destaca también el Consejo Indígenas de Roraima (CIR) y la Coordinación de las Organizaciones Indígenas del Amazonia Brasileña (COIAB).

La organización indígena, que tuvo un comienzo tímido en la década de 1980, ha pasado a imponerse de forma consistente a nivel nacional. Una gran novedad ha sido el surgimiento de organizaciones regionales que albergan grupos diferenciados, lo que refuerza el carácter regional y multi-étnico, pues agrupan pueblos que en el pasado eran enemigos. Así mismo, también han empezado a organizarse por categorías: Asociación de mujeres indígenas de Alto Río Negro, Movimiento de estudiantes indígenas del Amazonas…

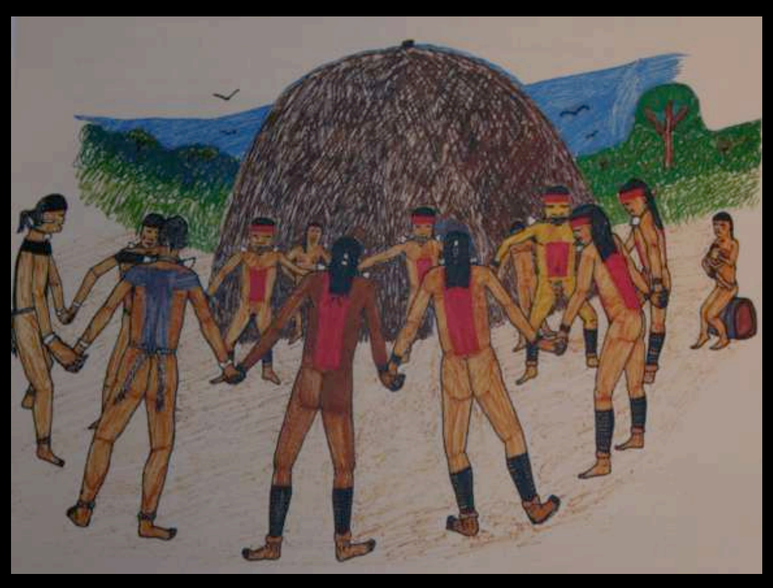

En 1992 se constituyó el Consejo de Articulación de los Pueblos y Organizaciones Indígenas de Brasil (CAPOIB), formado por 350 líderes, que representaban a 101 pueblos y 55 organizaciones. Los pueblos ejercen un control directo sobre la entidad y sobre las organizaciones regionales.

La tierra ejerce en todo este proceso un importante papel, pues la pérdida de la misma significa para muchos grupos la pérdida de identidad cultural. Esto explica que muchas comunidades, cansadas de la burocracia, hayan pasado ellas mismas a demarcar el territorio, como han hecho los Guarani de Bracuí (RJ) o los Kaingang de Iraí (RS). A veces tienen que pagar la incompetencia de los organismos públicos, que en muchas ocasiones ceden a las presiones de los grupos dominantes.

No obstante, a pesar de toda la violencia y la represión, los pueblos indígenas están resurgiendo y recuperándose, organizándose en asociaciones y haciendo prevalecer sus derechos garantizados por la Constitución de 1.988. Un reflejo de este proceso es el incipiente incremento poblacional de los pueblos indígenas; en 1977 la población indígena era de 97 mil individuos, mientras que en actualmente se aproxima a 500 mil.

También ha sido muy significativa la recuperación de la conciencia étnica, por lo que muchos pueblos han perdido el miedo a asumir su identidad indígena y a luchar por la misma, de modo que continúan en este proceso apoyándose en los grupos organizados y en la sociedad nacional en general.

LA SITUACIÓN ACTUAL: LENGUAS

Forun Social – Roni - Paresi

Actualmente existen cerca de 170 lenguas indígenas en Brasil, habladas aproximadamente por 270 mil personas, concentradas sobre todo en la región amazónica. Existen 2 troncos lingüísticos: Tupi y Macro-jê. Junto a 12 familias que no pertenecen a ningún tronco (cariba, aruaque, arawá, guaicuru, nambiquara, txapakura, panu, catuquina, mura, tucano, makú, yanomámi) y 10 lenguas aisladas que no están agrupadas en ninguna familia.

La familia más numerosa del tronco Tupi es la Tupi-Guarani, cuyas lenguas son habladas por 33 mil indios, localizados en su mayoría en las áreas tropicales y subtropicales. En el tronco Macro-jê, la familia más numerosa es el jê que comprende 8 lenguas habladas principalmente en los bosques.

El portugués ha sufrido una gran influencia de las lenguas indígenas a lo largo del tiempo, especialmente del Tupinambá, lengua de contacto entre los europeos y los indios. Esta lengua fue usada en las expediciones bandeirantes en el sur del país y en la ocupación Amazónica. Los jesuítas estudiaron esta lengua, tradujeron oraciones cristianas a la misma y se estableció como lengua oficial (junto al portugués) en la vida cotidiana de la colonia. De esta lengua el portugués ha incorporado principalmente palabras referentes a la flora, fauna, nombres geográficos y nombres propios. En 1757 el Tupinambá fue prohibido por un decreto real y con la expulsión de los jesuítas del país, el portugués se fijó definitivamente como idioma oficial de Brasil.

Las reservas indígenas son actualmente los primeros lugares de preservación de la cultura y de las lenguas nativas brasileñas. Las más conocidas son los Yanomámi (estado de Roraima, Amazonas) y el Parque indígena de Xingu (nordeste del Mato Grosso).

Ritual del fuego – Etnia Terena

LOS PUEBLOS INDÍGENAS EMERGENTES.

¿ Qué significa ser indígena hoy?...

Ser indígena no es una cuestión biológica, ni de raza, sino que es una cuestión étnica y cultural. Ser indígena implica considerarse diferente a la sociedad nacional, por presentar una relación histórica con las sociedades pre-colombinas, al ser descendiente de los primeros habitantes del país.

Se ha llegado a esta definición porque los pueblos indígenas fueron sistemáticamente expoliados de su identidad debido a las políticas de integración forzadas para conseguir una población homogénea 'occidentalizada', la imposición de la lengua portuguesa y la religión católica, la invasión de sus tierras… A pesar de esta situación, los pueblos indígenas continúan resistiendo, conservando las tradiciones por las cuales son considerados 'indígenas' por el resto de la sociedad.

Existe un grupo de pueblos que recibe el nombre de 'pueblos indígenas emergentes' y que la población regional llama comúnmente *'caboclos o tapuios',* los cuales han perdido su lengua y parte de su cultura tradicional. Nos referimos a los pueblos del Nordeste y de los estados de Espírito Santo y Minas Gerais. Éstos tienen en común una fuerte relación con su pasado histórico, pues la mayoría se presentan como descendientes de grupos indígenas que vivieron en antiguas aldeas o en áreas de misiones.

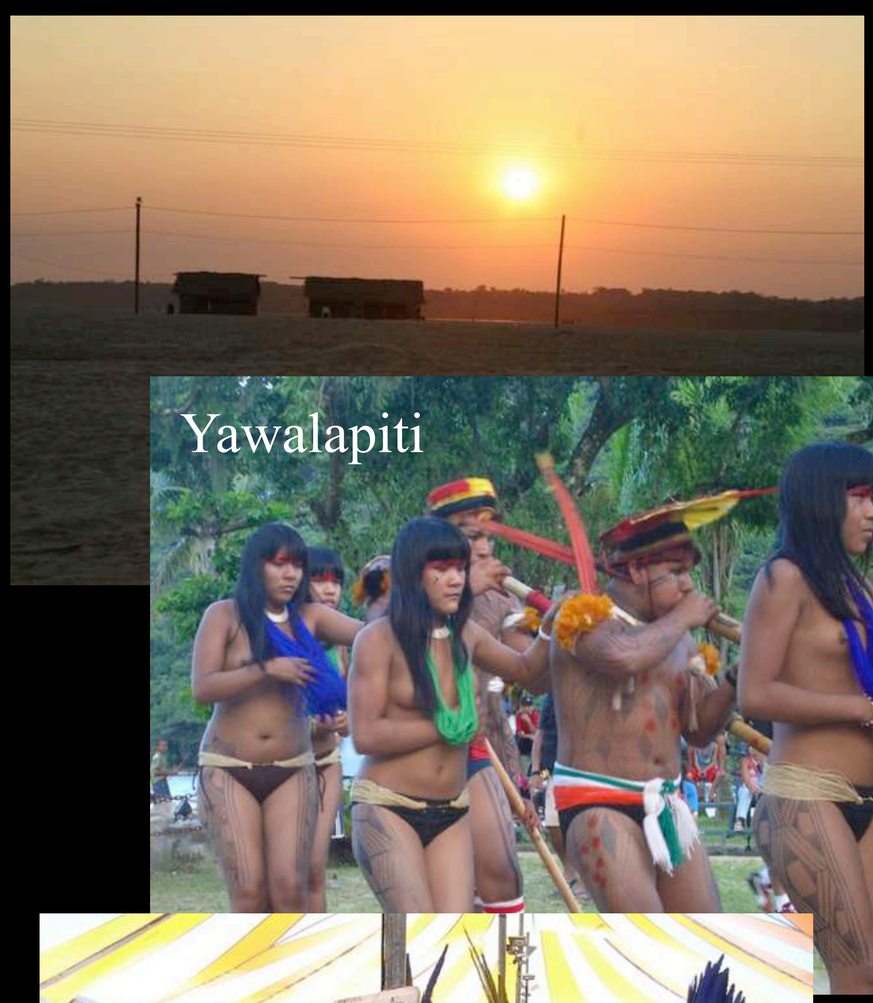

Yawalapiti

Paresi

En la década de los 70, con la creación del Consejo Indígena Misionero (CIMI), organización de la iglesia católica que apoya a los pueblos indígenas, comenzó a producirse un auténtico resurgimiento étnico. En la región de Minas Gerais y Espírito Santo se reconocía solamente un grupo indígena, los Maxakali; actualmente son 8. En la zona del nordeste eran 11 grupos con 12.565 personas, hoy son 37 grupos con más de 80 mil personas. Esta recuperación de la identidad cultural nos lleva a clasificarlos como 'pueblos emergentes'.

No obstante, este aumento étnico y poblacional no corresponde a una mejora de la calidad de vida, sino todo lo contrario. La situación alimenticia no es buena, lo cual se debe a la falta de tierras, a los conflictos con los terratenientes invasores y a la falta de asistencia de Funai (Fundación Nacional del Indio). Esto ha obligado a dichos grupos a emigrar a otras ciudades y regiones, lo que dificulta su situación.